



# TOOLS for n Version2

## Guía de actualización

### ACUERDO DE LICENCIA DE SOFTWARE

LEA ATENTAMENTE ESTE ACUERDO DE LICENCIA DE SOFTWARE (“ACUERDO”) ANTES DE UTILIZAR ESTE SOFTWARE. SÓLO PODRÁ UTILIZAR ESTE SOFTWARE EN VIRTUD DE LOS TÉRMINOS Y CONDICIONES DEL PRESENTE ACUERDO. EL PRESENTE ES UN ACUERDO ENTRE USTED (COMO PARTICULAR O COMO PERSONA JURÍDICA) Y YAMAHA CORPORATION (“YAMAHA”).

LA DESCARGA, INSTALACIÓN, COPIA O CUALQUIER OTRO USO DE ESTE SOFTWARE IMPLICA SU ACEPTACIÓN DE LOS TÉRMINOS DE ESTE ACUERDO. SI NO ACEPTA LOS TÉRMINOS DE ESTE ACUERDO, NO DESCARGUE, INSTALE, COPIE NI REALICE OTROS USOS DE ESTE SOFTWARE. SI HA DESCARGADO O INSTALADO EL SOFTWARE Y NO ACEPTA LOS TÉRMINOS DEL ACUERDO, PROCEDA A BORRAR DE INMEDIATO EL SOFTWARE.

#### 1. CESIÓN DE LICENCIA Y COPYRIGHT

Por el presente, Yamaha le otorga el derecho a utilizar una copia del programa y de la información de software (“SOFTWARE”) que acompañan a este Acuerdo. El término SOFTWARE abarca todas las actualizaciones del software y de la información adjunta. El SOFTWARE es propiedad de Yamaha y/o sus otorgantes de licencia, y se encuentra protegido por las leyes de copyright y todas las provisiones de los tratados correspondientes. Si bien el usuario tiene derecho a declararse propietario de los datos creados mediante el uso del SOFTWARE, dicho SOFTWARE seguirá estando protegido por las leyes de copyright pertinentes.

- **Puede utilizar** el SOFTWARE en un solo ordenador.
- **Puede realizar** una copia del SOFTWARE en formato para lectura mecánica exclusivamente con fines de copia de seguridad, si el SOFTWARE se encuentra en soportes en los que dicha copia de seguridad está permitida. En la copia de seguridad, debe reproducirse el aviso de copyright de Yamaha y cualquier otra inscripción de marca que conste en la copia original del SOFTWARE.
- **Puede transferir** de forma permanente a un tercero todos sus derechos del SOFTWARE, siempre y cuando no conserve ninguna copia y el destinatario haya leído y aceptado los términos y condiciones del presente Acuerdo.

#### 2. RESTRICCIONES

- **No puede someter** el SOFTWARE a tareas de ingeniería inversa con el fin de investigar el secreto de fabricación, ni desmontar, descompilar o derivar de cualquier otra manera un formato de código de origen del SOFTWARE por ningún método.
- **Está prohibida** la reproducción, modificación, cambio, alquiler, préstamo o distribución del SOFTWARE, en parte o en su totalidad, o la creación de trabajos derivados del SOFTWARE.
- **No puede transmitir** electrónicamente el SOFTWARE de un ordenador a otro, ni compartir el SOFTWARE con otros ordenadores conectados a una red.
- **No puede utilizar** el SOFTWARE para distribuir información ilícita o que vulnere la política pública.

- **No puede iniciar** servicios basados en el uso del SOFTWARE sin autorización de Yamaha Corporation.
- La información con copyright, que incluye sin limitaciones la información MIDI para canciones, obtenida por medio del SOFTWARE, está sometida a las restricciones que se indican a continuación y que el usuario debe acatar.
- La información recibida mediante el SOFTWARE no podrá utilizarse para fines comerciales sin autorización del propietario del copyright.
- La información recibida mediante el SOFTWARE no puede duplicarse, transferirse ni distribuirse, ni reproducirse ni interpretarse para ser escuchada en público sin autorización del propietario del copyright.
- El cifrado de la información recibida mediante el SOFTWARE no podrá eliminarse ni tampoco podrá modificarse la marca de agua electrónica (watermark) sin autorización del propietario del copyright.

#### 3. FINALIZACIÓN

El presente Acuerdo entrará en vigor el día en que el usuario reciba el SOFTWARE y permanecerá vigente hasta su terminación. En el caso de vulnerarse las leyes de copyright o las provisiones contenidas en el presente Acuerdo, el presente Acuerdo se dará por terminado de forma automática e inmediata, sin previo aviso de Yamaha. Una vez terminado el Acuerdo, el usuario deberá destruir inmediatamente el SOFTWARE adquirido bajo licencia, así como la documentación escrita adjunta y todas sus copias.

#### 4. DENEGACIÓN DE GARANTÍA DEL SOFTWARE

Usted conviene y acepta expresamente en que utilizará el SOFTWARE por su cuenta y riesgo. El SOFTWARE y la documentación correspondiente se suministran “TAL CUAL” y sin ninguna clase de garantía. SIN PERJUICIO DE CUALESQUIERA OTRA DISPOSICIÓN CONTENIDA EN EL PRESENTE ACUERDO, YAMAHA DENIEGA EXPRESAMENTE TODAS LAS GARANTÍAS CON RESPECTO AL SOFTWARE, EXPRESAS, E IMPLÍCITAS, INCLUIDO SIN LIMITACIONES LAS GARANTÍAS IMPLÍCITAS DE COMERCIABILIDAD, IDONEIDAD PARA UNA DETERMINADA FINALIDAD Y LA NO VULNERACIÓN DE DERECHOS DE TERCEROS.

DE MANERA CONCRETA, PERO SIN LIMITACIÓN DE CUANTO ANTECEDE, YAMAHA NO GARANTIZA QUE EL SOFTWARE SATISFAGA SUS REQUISITOS, QUE EL FUNCIONAMIENTO DEL SOFTWARE SE REALICE SIN INTERRUPCIONES NI ERRORES, O QUE LOS DEFECTOS DEL SOFTWARE PUEDAN SER CORREGIDOS.

#### 5. RESPONSABILIDAD LIMITADA

LAS OBLIGACIONES DE YAMAHA EN VIRTUD DEL PRESENTE ACUERDO SERÁN LAS DE PERMITIR EL USO DEL SOFTWARE EN VIRTUD DE LOS TÉRMINOS DEL PRESENTE. YAMAHA NO SE RESPONSABILIZARÁ EN NINGÚN CASO ANTE USTED NI ANTE OTRAS PERSONAS DE DAÑOS, INCLUIDOS SIN LIMITACIONES LOS DIRECTOS, INDIRECTOS, ACCESORIOS O EMERGENTES, NI DE GASTOS, PÉRDIDA DE BENEFICIOS O DE DATOS NI DE CUALESQUIERA OTROS DAÑOS DIMANANTES DEL USO, USO INDEBIDO O IMPOSIBILIDAD DE USO DEL SOFTWARE, INCLUSO SI SE HA ADVERTIDO DE LA POSIBILIDAD DE DICHOS DAÑOS A YAMAHA O A UN DISTRIBUIDOR AUTORIZADO. En ningún caso la responsabilidad total de Yamaha en concepto de todos los daños, pérdidas y derechos de acción (contractuales, torticeras o de cualquier otra índole) podrá superar la suma pagada por el SOFTWARE.

#### 6. SOFTWARE DE OTRAS MARCAS

Es posible adjuntar software e información de otras marcas ("SOFTWARE DE OTRAS MARCAS") al SOFTWARE. Si, en el material impreso o en la información electrónica que acompaña al Software, Yamaha identificase software e información pertenecientes a la categoría de SOFTWARE DE OTRAS MARCAS, usted conviene y acepta en que deberá atenerse a las provisiones contenidas en los Acuerdos suministrados con el SOFTWARE DE OTRAS MARCAS y que la parte proveedora del SOFTWARE DE OTRAS MARCAS se hará cargo de las garantías o asumirá las responsabilidades relacionadas con o dimanantes del SOFTWARE DE OTRAS MARCAS. Yamaha no se hace responsable del SOFTWARE DE OTRAS MARCAS ni del uso que usted haga de él.

- Yamaha no ofrece garantías expresas con respecto al SOFTWARE DE OTRAS MARCAS. ADEMÁS, YAMAHA DENIEGA EXPRESAMENTE TODAS LAS GARANTÍAS IMPLÍCITAS, INCLUIDAS SIN LIMITACIONES LAS GARANTÍAS IMPLÍCITAS DE COMERCIABILIDAD E IDONEIDAD PARA UNA FINALIDAD DETERMINADA, con respecto al SOFTWARE DE OTRAS MARCAS.
- Yamaha no prestará ningún servicio ni mantenimiento para el SOFTWARE DE OTRAS MARCAS.
- Yamaha no se responsabilizará ante usted ni ante otras personas de los daños, incluidos sin limitaciones los directos, indirectos, accesorios o emergentes, ni de gastos, pérdida de beneficios o de datos ni de cualesquiera otros daños dimanantes del uso, uso indebido o imposibilidad de uso del SOFTWARE DE OTRAS MARCAS.

#### 7. GENERAL

Este Acuerdo se interpretará y regirá de acuerdo con las leyes japonesas, con independencia de los principios de conflicto de derecho. La vista de los desacuerdos o procedimientos se realizará ante el Tribunal de Distrito de Tokio, Japón. Si alguna de las cláusulas del presente Acuerdo fuese no ejecutoria en virtud del dictamen de un tribunal competente, ello no afectará a las demás cláusulas del Acuerdo y mantendrán plena vigencia.

#### 8. ACUERDO COMPLETO

El presente Acuerdo contiene la totalidad de los acuerdos y pactos entre las partes con respecto al uso del SOFTWARE y de los materiales impresos que acompañan al mismo y sustituye a todos los demás acuerdos o contratos previos o contemporáneos, escritos o verbales, que puedan existir en relación con el contenido del presente Acuerdo. Las modificaciones o revisiones del presente Acuerdo no serán vinculantes a menos que se efectúen por escrito y estén firmadas por un representante autorizado de Yamaha.

## Información

- El copyright del software y de la Guía de actualización es propiedad exclusiva de Yamaha Corporation.
- Lea detenidamente el contrato de licencia de software que se encuentra al principio de esta Guía de actualización antes de instalar la aplicación.
- La copia del software o la reproducción total o parcial de esta Guía de actualización por cualquier medio sin la autorización escrita del fabricante está prohibida expresamente.
- Yamaha no asume responsabilidad alguna ni ofrece garantía alguna en relación con el uso del software y de la documentación, y no puede ser declarada responsable de los resultados de la utilización de esta Guía de actualización ni del software.
- Las actualizaciones futuras de la aplicación y del software del sistema así como cualquier cambio en las especificaciones y las funciones se anunciarán en el siguiente sitio web:  
<http://download.yamaha.com/>
- Las ilustraciones de las pantallas de esta Guía de actualización tienen fines meramente instructivos y pueden diferir ligeramente de las pantallas que aparecen en el equipo.
- Queda terminantemente prohibida la copia de datos musicales disponibles comercialmente, incluidos, pero no exclusivamente los datos MIDI y/o los datos de audio, excepto para su uso personal.
- Steinberg y Cubase son marcas comerciales registradas de Steinberg Media Technologies GmbH.
- Windows es una marca registrada de Microsoft® Corporation.
- FireWire y el símbolo de FireWire son marcas comerciales de Apple, Inc. registradas en Estados Unidos y en otros países.
- Apple, Mac y Macintosh son marcas registradas de Apple Inc., registradas en EE.UU. y en otros países.
- Los nombres de compañías y de productos que aparecen en esta Guía de actualización son marcas o marcas registradas de sus respectivas compañías.

## ¿Qué es TOOLS for n Version2?

TOOLS for n Version2 consta de dos componentes de software: el controlador Yamaha Steinberg FW Driver y n Extension. El controlador Yamaha Steinberg FW Driver permite transferir las señales de audio y MIDI entre un ordenador y el n8/n12 a través de cables IEEE1394. Utilizando n Extension, podrá conectar el n8/n12 con una versión de Cubase compatible con las funciones de enlace entre ambos. El instalador de TOOLS for n Version2 instala estos dos componentes de software.

### Cambios principales de TOOLS for n

- El controlador incluido en este software ha cambiado, ha dejado de ser AI Driver y se ha sustituido por Yamaha Steinberg FW Driver.
- La estructura del instalador de Extensions ha cambiado. La versión nueva instala únicamente Extension for n mientras que la versión anterior (Yamaha Extensions for Steinberg DAW) instalaba Extension para los diferentes modelos como n y MOTIF XS a la vez. (En Windows, asegúrese de desinstalar el programa Extensions que se instaló con la versión anterior antes de instalar TOOLS for n Version2).

### Características del controlador Yamaha Steinberg FW Driver

- A diferencia de la versión anterior, no es necesario realizar la activación y desactivación de la configuración del controlador (Windows) o del Gestor de conexión (para Mac), lo que facilita y agiliza su utilización.
- Puede cambiar la velocidad de muestreo directamente desde el software DAW, por ejemplo desde Cubase.
- Básicamente, se pueden conectar al ordenador hasta tres dispositivos compatibles con el controlador Yamaha Steinberg FW Driver en una cadena tipo margarita. Sin embargo, tenga en cuenta que sólo se pueden conectar dos dispositivos como máximo si sus velocidades de muestreo se establecen en 88,2 kHz o 96 kHz, o si se usa la serie MOTIF XS/XF y MOTIF-RACK XS.

TOOLS for n Version2 requiere los siguientes componentes de software.

Firmware n8/n12	V1.03 o posterior
Firmware IEEE1394	V1.07 o posterior
Sweet Spot Data Manager	V2.0.0 o posterior

Para más información sobre las versiones de Cubase compatibles con las funciones de enlace, consulte las notas sobre la versión. Esta Guía de actualización abarca también información acerca de las instrucciones sobre cómo actualizar estos componentes de software.

#### Importante

Después de actualizar el firmware n8/n12, el n8/n12 no podrá usarse con n Driver, AI Driver o mLAN Driver/mLAN Tools. Tenga en cuenta asimismo que la versión anterior de firmware del n8/n12 no se puede restaurar.

Al instalar por primera vez TOOLS for n Version2, descargue los siguientes componentes de software y manuales pertinentes de los sitios web de Yamaha antes de comenzar el procedimiento de actualización.

Actualizador del firmware n8/n12	V1.03 o posterior
Actualizador del firmware IEEE1394	V1.07 o posterior
Sweet Spot Data Manager	V2.0.0 o posterior
Guía de instalación de TOOLS for n Version2/Cubase AI	
Manual de instrucciones de n8/n12 (que incluye TOOLS for n Version2)	
<a href="http://download.yamaha.com/">http://download.yamaha.com/</a>	

#### NOTA

- Si el CD-ROM que se incluye es “TOOLS for n Version2” no es necesario que actualice el firmware de n8/n12 ni el de IEEE1394. (El n8/n12 ya se habrá actualizado a la versión necesaria del firmware cuando instale TOOLS for n Version2.)
- Los procedimientos de instalación y desinstalación para Windows 7/Windows 8 son los mismos que para Windows Vista.
- Siga estos pasos para acceder al Panel de control en Windows 8.
  - 1) En la pantalla Inicio, haga clic en [Escritorio].  
Aparece el escritorio.
  - 2) Desplace el cursor a la esquina superior derecha o la esquina inferior derecha del escritorio.  
Aparece la barra Accesos.
  - 3) Seleccione [Configuración] → [Panel de control].

# Instalación del software

## Cuando se use TOOLS for n Version2

Siga estas instrucciones.

### NOTA

- Si tiene instalada la versión más antigua de TOOLS for n Version2 en el ordenador, será necesario actualizar el software con el mismo procedimiento.
- Si no dispone de la Guía de instalación de TOOLS for n Version2/Cubase AI, puede descargar el archivo PDF correspondiente del sitio web de Yamaha.

## Windows

El procedimiento de instalación de TOOLS for n Version2 es igual que el descrito en la guía de instalación de “TOOLS for n Version2/Cubase AI”. Para obtener instrucciones de instalación, consulte la guía de instalación de TOOLS for n Version2/Cubase AI. Al llevar a cabo la instalación, asegúrese de hacer doble clic en “setup.exe” en el archivo comprimido que descargó, en lugar de en el archivo con el mismo nombre que se halla en el CD-ROM.

## Mac

- [1] Instalar TOOLS for n Version2
- [2] Encienda el n8/n12
- [3] Confirmar si la instalación se completó correctamente o no

### [1] Instalar TOOLS for n Version2

- 1** Compruebe que la alimentación del n8/n12 esté desconectada.
- 2** Usando un cable IEEE1394 (FireWire), conecte el n8/n12 directamente al ordenador (sin usar un hub) y desconecte de éste todos los dispositivos IEEE1394.
- 3** Inicie el ordenador y acceda a la cuenta del administrador.  
Cierre todas las aplicaciones y ventanas abiertas.
- 4** Una vez que el archivo comprimido descargado se haya extraído correctamente, haga doble clic en el archivo “TOOLS for n V\*\*\*.pkg”  
\*\*\* corresponde al número de versión.
- 5** Siga las instrucciones de la pantalla para instalar el software.
- 6** Cuando haya finalizado la instalación, haga clic en [Reiniciar] para reiniciar el ordenador.

### [2] Encienda el n8/n12

### [3] Confirmar si la instalación se completó correctamente o no

- 1** Abra la ventana “Instalación de Audio MIDI” como sigue.  
Haga clic en [Macintosh HD] → [Aplicaciones] → [Utilidades] → [Instalación de Audio MIDI]
- 2** Compruebe que aparece el nombre de dispositivo en las siguientes listas.  
**Mac OS X 10.5:**  
En "Propiedades de:"  
**Mac OS X 10.6/10.7/10.8:**  
En la columna de la izquierda

# Al instalar TOOLS for n Version2 por primera vez

Siga estas instrucciones.

## Windows

- [1] Desinstalar n Driver, AI Driver o mLAN Driver/mLAN Tools y Extensions for Steinberg DAW (sólo la versión de 32 bits)
- [2] Instalar TOOLS for n Version2
- [3] Conectar el dispositivo n8/n12 al ordenador y encenderlo
- [4] Actualizar el firmware de IEEE1394
- [5] Actualizar el firmware de n8/n12
- [6] Realizar la configuración inicial del controlador de la serie n y del controlador WDM Audio/MIDI. (Sólo en Windows XP)
- [7] Confirmar si la instalación se completó correctamente o no
- [8] Actualizar Sweet Spot Data Manager

### [1] Desinstalar n Driver, AI Driver o mLAN Driver/mLAN Tools y Extensions for Steinberg DAW (sólo la versión de 32 bits)

Si este software está instalado en el ordenador, siga estas instrucciones para desinstalarlo. Si es necesario para la comunicación de datos con dispositivos que no sean el n8/n12, puede conservar mLAN Driver/mLAN Tools en el equipo.



#### Tenga en cuenta las cuestiones siguientes si conserva mLAN Driver/mLAN Tools en el ordenador

- Si usa mLAN Driver/mLAN Tools V1.6.2, actualícelas a la versión V1.6.3 (o posterior) antes de instalar TOOLS for n Version2. Esto es necesario porque el controlador Yamaha Steinberg FW Driver no puede funcionar apropiadamente si está instalado mLAN Driver/mLAN Tools V1.6.2.
- Al usar el controlador Yamaha Steinberg FW Driver, asegúrese de deshabilitar el controlador mLAN. Si está habilitado, el controlador Yamaha Steinberg FW Driver no puede funcionar porque el controlador mLAN Driver usa la interfaz IEEE1394. Al usar el controlador mLAN Driver, asegúrese de desactivar los dispositivos compatibles con el controlador Yamaha Steinberg FW Driver o desconéctelos del ordenador antes de habilitar el controlador mLAN Driver. Tenga en cuenta que puede que no tenga que deshabilitar el controlador mLAN Driver cuando el ordenador esté equipado con varias interfaces IEEE1394 y un dispositivo compatible con el controlador Yamaha Steinberg FW Driver se conecte a la interfaz IEEE1394 diferente desde el otro que el controlador mLAN Driver usa.

### Desinstalar n Driver, AI Driver o mLAN Driver/mLAN Tools

- 1** Extraiga el archivo que descargó, abra la carpeta “Uninstall\_mLAN” y, a continuación, haga doble clic en el archivo “setup.exe”.

Se abrirá la ventana de mantenimiento.

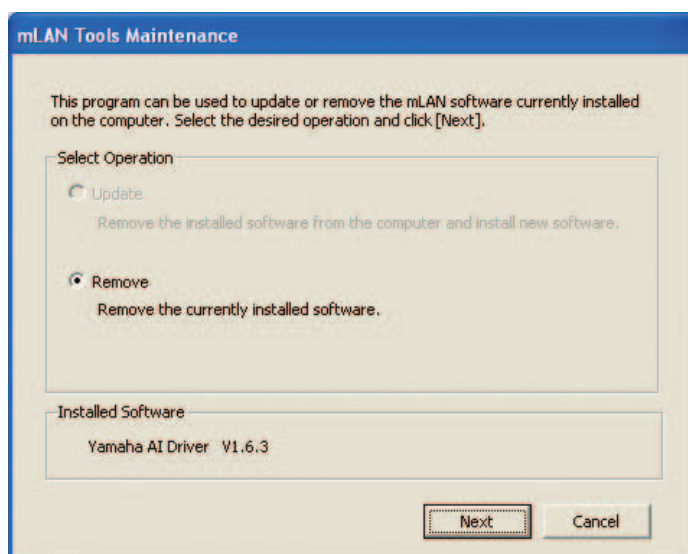

- Si usa Windows Vista, aparecerá la ventana “Control de cuentas de usuario”. Haga clic en [Continuar]. Se abrirá la ventana de mantenimiento.
- La ventana “No se puede encontrar el controlador” aparece si n Driver, AI Driver o mLAN Driver/mLAN Tools no están instalados en el equipo.

- 2 Asegúrese de que está seleccionado el botón de opción situado a la izquierda de “Quitar” y a continuación haga clic en [Siguiente].
- 3 Aparece un mensaje “Quitar (el nombre del software instalado)” Haga clic en [Siguiente].
- 4 Aparece la ventana de bienvenida. Seleccione el botón de opción situado a la izquierda de “Eliminar” y a continuación haga clic en [Siguiente].

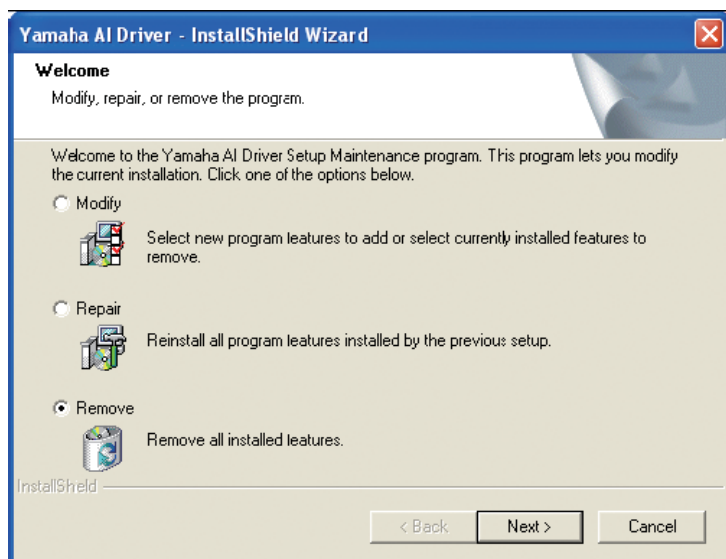

- 5 Aparece un mensaje de confirmación referente a la eliminación del archivo. Haga clic en [Aceptar]. Se inicia la operación de mantenimiento.
- 6 Cuando finaliza la operación de mantenimiento, aparece una ventana indicándolo. Haga clic en [Finalizar].
- 7 Aparece el mensaje “Quitar mLAN Tools 2.0” Haga clic en [Siguiente].
- 8 Aparece un mensaje de confirmación referente a la eliminación del archivo. Haga clic en [Aceptar]. Se inicia la operación de mantenimiento.
- 9 Cuando finaliza la operación de mantenimiento, aparece la ventana indicándolo. Haga clic en [Finalizar].
- 10 Aparece un cuadro de diálogo que indica que se ha desinstalado el software. Haga clic en [Aceptar]. La desinstalación de n Driver, AI Driver o mLAN Driver/mLAN Tools se ha completado.

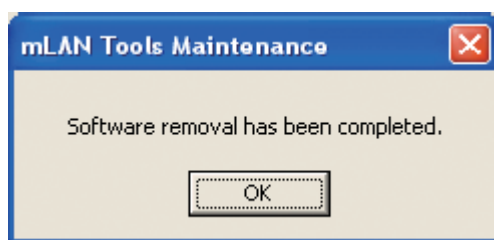

#### NOTA

- También puede desinstalar el software si utiliza “Agregar o quitar programas” o “Programas y características” en el Panel de control de Windows. Siguiendo el mismo método que se describe más abajo para quitar Extensions for Steinberg DAW, quite los dos programas en el orden que se indica.  
(Es importante quitar primero el software 1 y luego el software 2.)
  - 1) Yamaha n Driver, Yamaha AI Driver o mLANApplications for Yamaha
  - 2) mLAN Tools 2.0



## Desinstalar Extensions for Steinberg DAW

---

### ■ Windows XP:

- 1** En el menú Inicio, seleccione ([Configuración] →) [Panel de control] → [Agregar o quitar programas] para abrir la ventana Agregar o quitar programas.
- 2** Haga clic en el botón “Cambiar o quitar programas,” situado en la parte superior izquierda de la ventana, y a continuación seleccione “Yamaha Extensions for Steinberg DAW” en la lista del panel de la derecha.
- 3** Para desinstalar el software, haga clic en [Quitar].  
Aparece un cuadro de diálogo. Siga las instrucciones para desinstalar el software.

### ■ Windows Vista:

- 1** En el menú Inicio, seleccione ([Configuración] →) [Panel de control] → [Programas y características] para abrir la ventana “Desinstalar o cambiar un programa”.
- 2** En la lista, seleccione “Extensions for Steinberg DAW”.
- 3** Haga clic en [Desinstalar].  
Si aparece la ventana “Control de cuentas de usuario”, haga clic en [Continuar]. Aparece un cuadro de diálogo. Siga las instrucciones para desinstalar el software.

## [2] Instalar TOOLS for n Version2

Para obtener información detallada, consulte la Guía de instalación de TOOLS for n Version2/Cubase AI. El procedimiento de instalación es el mismo que se aplica al instalar este software con el CD-ROM de “TOOLS for n Version2”. Al iniciar la instalación, asegúrese de hacer doble clic en “setup.exe” en el archivo comprimido (que descargó) en lugar de en el archivo del CD-ROM.

### NOTA

- En Windows XP, la ejecución de este procedimiento le llevará al paso 15 (página 7) de la guía de instalación de TOOLS for n Version2/Cubase AI. Una vez completado el procedimiento, siga con los pasos de actualización tras el paso [3] “Conectar el dispositivo n8/n12 al ordenador y encenderlo” de esta guía de actualización.

## [3] Conectar el dispositivo n8/n12 al ordenador y encenderlo

### NOTA

- Si conecta por primera vez el n8/n12 al ordenador con Windows XP, aparece la ventana “Asistente para hardware nuevo encontrado”. Seleccione el botón de opción situado junto a “Instalar automáticamente el software [recomendado]” y haga clic en [Siguiente]. Cuando se muestre el mensaje que indica que la instalación se ha completado, haga clic en [Finalizar].
- Puede aparecer un cuadro de diálogo en el que se le pregunte si desea conectarse a Windows Update. En ese caso, seleccione el botón de opción situado a la izquierda de “Ahora no” y haga clic en [Siguiente].

## [4] Actualizar el firmware de IEEE1394

Para obtener más información, consulte la Guía de actualización que se incluye con el actualizador de firmware de IEEE1394.

## [5] Actualizar el firmware de n8/n12

Para obtener más información, consulte la Guía de actualización que se incluye con el actualizador de firmware de n8/n12.

## **[6] Realizar la configuración inicial del controlador de la serie n y del controlador WDM Audio/MIDI. (Sólo en Windows XP)**

La ventana “Asistente para nuevo hardware encontrado” aparece cuando se completa la actualización del firmware n8/n12. Complete cada uno de los asistentes según las instrucciones siguientes al nº 16 de la Guía de instalación de TOOLS for n Version2/Cubase AI 7 (página 7).

### **NOTA**

- Si aparece la ventana del asistente para instalación, seleccione el botón de opción situado junto a “Instalar automáticamente el software [recomendado]” y haga clic en [Siguiente]. Cuando se muestre el mensaje que indica que la instalación se ha completado, haga clic en [Finalizar].
- Puede aparecer un cuadro de diálogo en el que se le pregunte si desea conectarse a Windows Update. En ese caso, seleccione el botón de opción situado a la izquierda de “Ahora no” y haga clic en [Siguiente].
- Si usa Windows Vista, la configuración inicial se realiza de forma automática.

## **[7] Confirmar si la instalación se completó correctamente o no**

Para obtener información detallada, consulte la Guía de instalación de TOOLS for n Version2/Cubase AI.

## **[8] Actualizar Sweet Spot Data Manager**

Para obtener más información, consulte la Guía de instalación que se incluye con Sweet Spot Data Manager.

## **Mac**

---

- [1] Instalar TOOLS for n Version2
- [2] Encienda el n8/n12
- [3] Actualizar el firmware de IEEE1394
- [4] Actualizar el firmware de n8/n12
- [5] Confirmar si la instalación se completó correctamente o no
- [6] Actualizar Sweet Spot Data Manager

## **[1] Instalar TOOLS for n Version2**

Para obtener información detallada, consulte la sección “[1] Instalar TOOLS for n Version2” (página 4).

## **[2] Encienda el n8/n12**

## **[3] Actualizar el firmware de IEEE1394**

Para obtener información detallada, consulte la Guía de actualización que se incluye con el actualizador de firmware de IEEE1394.

## **[4] Actualizar el firmware de n8/n12**

Para obtener información detallada, consulte la Guía de actualización que se incluye con el actualizador de firmware de n8/n12.

## **[5] Confirmar si la instalación se completó correctamente o no**

Para obtener más información, consulte la sección “[3] Confirmar si la instalación se completó correctamente o no” (página 4).



## [6] Actualizar Sweet Spot Data Manager

Para obtener información detallada, consulte la Guía de instalación que se incluye con Sweet Spot Data Manager.

### NOTA

- Si no usa el controlador AI Driver o mLAN Driver/mLAN Tools en otros dispositivos, puede desinstalarlos siguiendo estos métodos. Para desinstalar AI Driver or mLAN Driver/mLAN Tools, debe quitar las carpetas y archivos siguientes del disco de arranque (normalmente el disco de Macintosh).

```
/Applications/mLAN Tools/  
/Sistemas/Biblioteca/Extensions/Yamaha1394AudioDriver.kext  
/Sistemas/Biblioteca/Extensions/YamahaOGTAsync.kext  
/Sistemas/Biblioteca/Frameworks/mLANEnablerFramework.framework  
/Sistemas/Biblioteca/Frameworks/mLANQt.framework or mLANQtFramework.framework  
/Biblioteca/Application Support/mLAN/  
/Biblioteca/Audio/MIDI Drivers/Yamaha1394MIDI.plugin  
/Biblioteca/Prefrences/com.yamaha.mLAN Manager.plist  
/Biblioteca/Receipts/01XHAL.pkg  
/Biblioteca/Receipts/1394AudioDriver.pkg  
/Biblioteca/Receipts/1394MIDIPlugIn.pkg  
/Biblioteca/Receipts/i88XHAL.pkg  
/Biblioteca/Receipts/NCP08HAL.pkg  
/Biblioteca/Receipts/mLAN16EHAL.pkg  
/Biblioteca/Receipts/mLANAsyncLibrary.pkg  
/Biblioteca/Receipts/mLANAutoConnector.pkg  
/Biblioteca/Receipts/mLANEnablerFramework.pkg  
/Biblioteca/Receipts/mLANGraphicPatchbay.pkg  
/Biblioteca/Receipts/mLANManager.pkg  
/Biblioteca/Receipts/mLANQt.pkg  
/Biblioteca/Receipts/MY16mLANHAL.pkg  
/Biblioteca/Receipts/Presets.pkg  
/Biblioteca/Receipts/YamahaAIDriverHAL.pkg  
/Usuario/ (nombre de cuenta) /mLAN/  
/ Usuario/ (nombre de cuenta) /Library/Preferences/com.yamaha.autoconnector.plist  
/ Usuario/ (nombre de cuenta) /Library/Preferences/com.yamaha.mLAN.GraphicPatchbay.plist  
/ Usuario/ (nombre de cuenta) /Library/Preferences/com.yamaha.mLAN Manager.plist
```

\* “(nombre de cuenta)” indica cuál era el nombre de la cuenta cuando se instaló el controlador AI Driver o mLAN Driver/mLAN Tools.

# Desinstalar el software

Debe quitar el siguiente software de uno en uno.

- Yamaha Steinberg FW Driver
- n Extension

## Windows

---

Para obtener información detallada, consulte la guía de instalación de TOOLS for n Version2/Cubase AI para desinstalar el software.

## Mac

---

**[1] Desconecte todos los dispositivos IEEE1394 del ordenador.**

**[2] Inicie el ordenador y acceda a la cuenta del administrador.**

Cierre todas las aplicaciones y ventanas abiertas.

**[3] Una vez que el archivo comprimido descargado se haya extraído correctamente, haga doble clic en los archivos siguientes.**

### Yamaha Steinberg FW Driver

- Uninstall Yamaha Steinberg FW Driver

### n Extension

- Uninstall Yamaha n Extension

**[4] Haga clic en [Run] (Ejecutar) cuando aparezca la ventana “Welcome to the \*\*\* uninstaller.” (Bienvenido al desinstalador \*\*\*).**

\*\*\* equivale el nombre del software.

Después, siga las instrucciones de la pantalla para desinstalar el software de aplicación.

**[5] Una vez finalizada la desinstalación, aparece la ventana “Uninstallation completed” (Desinstalación finalizada). Haga clic en [Restart] (Reiniciar) o [Close] (Cerrar).**

**[6] (Únicamente Yamaha Steinberg FW Driver)**  
**Cuando aparezca el mensaje pidiendo que se reinicie el equipo, haga clic en [Reiniciar].**